

PLANO DE CUSTEIO

Professor Fernando
Bernadelli

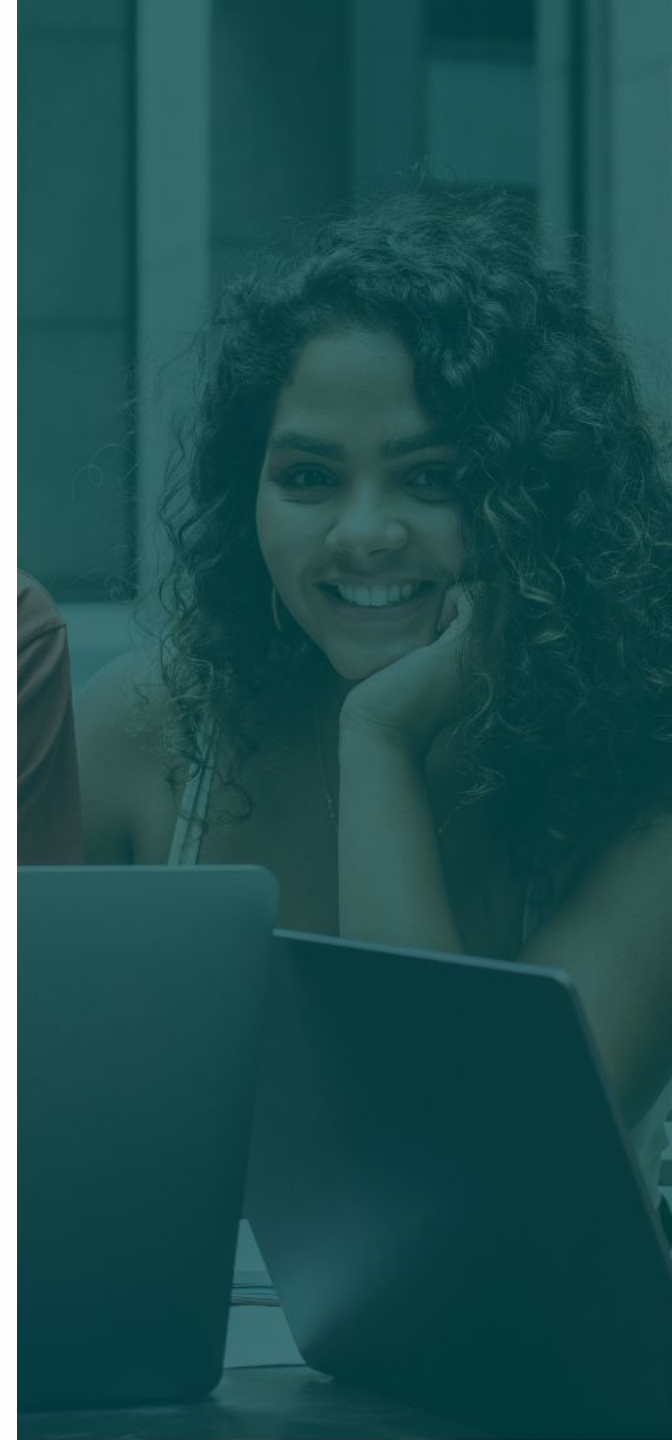

Portaria MTP n. 1.467/2022.

Caráter Contributivo. (Art. 7º ao 10).

Art. 7º O RPPS terá caráter contributivo e solidário, observada a exigência do equilíbrio financeiro e atuarial e o seguinte:

I - previsão em lei do ente federativo:

das alíquotas de contribuição do ente, dos segurados e dos beneficiários e dos valores de aportes para equacionamento de deficit atuarial, embasados nas avaliações atuariais do regime próprio, elaboradas conforme as normas de atuária previstas no Capítulo IV;

do prazo para repasse das contribuições ou aportes pelo responsável, que não poderá ultrapassar o último dia útil do mês subsequente ao da competência da folha de pagamento; e

c) de aplicação, em caso de falta do repasse das contribuições no prazo a que se refere a alínea “b”, de índice oficial de atualização monetária, de taxa de juros igual ou superior à hipótese financeira utilizada nas avaliações atuariais do RPPS e de multa, sem prejuízo das sanções penais, cíveis e administrativas a que estejam sujeitos os responsáveis; e

Caráter Contributivo. (Art. 7º ao 10).

II - retenção, recolhimento e repasse das contribuições dos segurados e beneficiários do RPPS à unidade gestora do regime, bem como das contribuições e aportes do ente federativo, inclusive dos valores relativos a débitos parcelados mediante acordo.

§ 1º O índice oficial de atualização monetária a que se refere a alínea “c” do inciso I do caput será, no mínimo, o mesmo fixado para a atualização dos proventos de aposentadoria e de pensões por morte do RPPS calculados com base na média aritmética das bases de cálculo de contribuição;

§ 2º A responsabilidade pela retenção, recolhimento e repasse mensal das contribuições e aportes devidos ao RPPS será do ordenador de despesas do órgão ou da entidade com atribuições para efetuar o pagamento das remunerações, proventos e pensões por morte.

§ 3º Deverão ser estabelecidas as alíquotas previstas na alínea “a” do inciso I do caput para os fundos previdenciários, inclusive em caso de segregação da massa.

Caráter Contributivo. (Art. 7º ao 10).

§ 4º As contribuições e aportes do ente federativo e as transferências para cobertura das insuficiências financeiras do RPPS deverão abranger todos os poderes, órgãos e entidades que possuem segurados e beneficiários do regime.

§ 5º Extinta a obrigação tributária do ente federativo pela decadência ou prescrição ou, quando delegada a capacidade tributária, pela confusão, permanece a obrigação financeira do ente de respeitar a destinação dos respectivos valores ao RPPS, continuando exigíveis as contribuições e aportes previstos, em observância ao princípio do equilíbrio financeiro e atuarial previsto no caput do art. 40 da Constituição Federal.

Art. 8º Aos RPPS cujos entes federativos referendarem, em dispositivo de lei de iniciativa privativa do respectivo Poder Executivo, as alterações promovidas no art. 149 da Constituição Federal pela Emenda Constitucional nº 103, de 2019, aplicam-se as seguintes disposições, observadas as regras sobre limites previstas no art. 11:

Caráter Contributivo. (Art. 7º ao 10).

I - poderão instituir alíquotas progressivas de acordo com o valor da base de contribuição ou dos proventos de aposentadoria e de pensões por morte;

e II - quando houver deficit atuarial, o ente federativo poderá, por meio de lei, estabelecer que a contribuição dos beneficiários incidirá sobre o valor dos proventos de aposentadoria e de pensões por morte que supere o valor a partir do salário mínimo, na forma prevista na citada lei.

Art. 9º As alíquotas de contribuição do ente, dos segurados e dos beneficiários do RPPS serão instituídas ou alteradas expressamente por meio de lei do ente federativo, e:

I - em caso de instituição ou majoração, serão exigidas depois de decorridos noventa dias da data da publicação da lei de cada ente que as houver instituído ou majorado, podendo ser postergada, na lei, a exigência para o primeiro dia do mês subsequente ao nonagésimo dia, devendo ser mantida a vigência da contribuição anterior durante esse período;

Caráter Contributivo. (Art. 7º ao 10).

II - poderão ser progressivas de acordo com o valor da base de contribuição desde que embasadas em avaliação atuarial;

III - não poderão ser alteradas com efeitos retroativos; e

IV - a implementação de eventual redução está condicionada à observância dos critérios previstos no art. 65. 15

§ 1º Aos aportes destinados ao plano de equacionamento do deficit atuarial aplica-se o disposto nos incisos I, III e IV do caput.

§ 2º As contribuições do ente federativo e os aportes por ele destinados ao plano de equacionamento do deficit atuarial poderão ser diferenciados conforme critérios previstos no art. 53.

Caráter Contributivo. (Art. 7º ao 10).

§ 3º A aplicação do disposto no § 2º às contribuições dos segurados e beneficiários deverá observar os parâmetros definidos na forma do § 22 do art. 40 da Constituição.

§ 4º É vedada a compensação ou restituição das contribuições de que trata o caput quando não atendidos os requisitos previstos no art. 82.

Art. 10. A legislação que instituir ou alterar as contribuições normais e suplementares ou os aportes para equacionamento de deficit atuarial deverá discriminar, conforme o caso, todos os percentuais, valores e períodos de exigência, não se admitindo a simples menção a percentuais e a outros aspectos constantes da avaliação atuarial que tenha proposto o plano de custeio ou de amortização do deficit, devendo conter:

Caráter Contributivo. (Art. 7º ao 10).

I - todos os valores das parcelas a amortizar, quer sejam decorrentes da aplicação de alíquotas ou aportes mensais;

II - os prazos para repasse e critérios de atualização na forma do inciso I do caput do art. 7º; e

III - os respectivos períodos de exigência das contribuições suplementares ou dos aportes por meio de tabela com as seguintes informações:

competências de início e fim dos períodos de exigência das respectivas alíquotas ou aportes devidos; e

para cada período, o percentual da alíquota devida e os valores estimados da base de cálculo e das contribuições totalizados no período ou o valor das parcelas mensais dos aportes devidos e dos valores anuais totalizados no período.

Limites de Contribuição

(Capítulo III, Seção I)

Art. 11. As contribuições normais do ente federativo, dos segurados e beneficiários destinadas ao RPPS sujeitam-se aos seguintes limites:

I - o somatório do valor da contribuição do ente federativo para cobertura do custo normal do plano de benefícios do RPPS não poderá ser inferior ao somatório do valor da contribuição dos segurados nem superior ao dobro desta, observadas as avaliações atuariais anuais;

II - as alíquotas de contribuição dos segurados dos RPPS dos Estados, Distrito Federal e Municípios não poderão ser inferiores às dos segurados do RPPS da União, exceto se demonstrado que o RPPS não possui deficit atuarial a ser equacionado, hipótese em que a alíquota não poderá ser inferior às aplicáveis ao RGPS; e

III - as contribuições sobre os proventos de aposentadoria e sobre as pensões que excederem ao limite máximo estabelecido para os benefícios do RGPS ou àquele fixado nos termos do inciso II do caput do art. 8º observarão os mesmos percentuais aplicados aos segurados do RPPS do ente federativo.

Base de cálculo de contribuições

(Capítulo III, Seção II)

Art. 12. Lei do ente federativo definirá as parcelas que comporão a base de cálculo das contribuições devidas ao RPPS, observados os seguintes parâmetros:

I - integram a base de cálculo das contribuições, dentre outros, o subsídio, o vencimento do cargo efetivo, acrescido das vantagens pecuniárias permanentes estabelecidas em lei, os adicionais de caráter individual e as seguintes rubricas:

a) no que se refere ao segurado: o décimo terceiro salário ou gratificação natalina, a remuneração devida ao segurado em decorrência de períodos de afastamento legal, inclusive por incapacidade temporária para o trabalho e por maternidade; e

b) relativamente aos beneficiários: a gratificação natalina ou abono anual;

Base de cálculo de contribuições

(Capítulo III, Seção II)

Art. 13. Incidirá contribuição de responsabilidade dos segurados e beneficiários e do ente sobre as parcelas que compoñham a base de cálculo, pagas retroativamente em razão de determinação legal, administrativa ou judicial, observando-se que:

I - se for possível identificar as competências a que se refere o pagamento, aplicar-se-á a alíquota vigente em cada competência;

II - em caso de impossibilidade de identificação das competências a que se refere o pagamento, aplicar-se-á a alíquota vigente na competência em que for efetuado o pagamento;

III - em qualquer caso, as contribuições correspondentes deverão ser repassadas à unidade gestora no mesmo prazo fixado para o repasse das contribuições relativas à competência em que se efetivar o pagamento dos valores retroativos; e

IV - se as contribuições devidas forem repassadas após o prazo previsto no inciso III do caput, incidirão os mesmos acréscimos legais previstos para as contribuições relativas à competência do pagamento.

Parcelamento de débitos

(Capítulo III, Seção III)

Art. 14. As contribuições legalmente instituídas, inclusive seus encargos legais, devidos pelo ente federativo e não repassadas à unidade gestora do RPPS até o seu vencimento, depois de apuradas e confessadas, poderão ser objeto de termo de acordo de parcelamento para pagamento em moeda corrente, assegurado o equilíbrio financeiro e atuarial do regime e observados;

Art. 15. Admite-se o reparcelamento de débitos parcelados anteriormente, mediante autorização em lei específica;

Art. 16. O segurado obrigado a recolher, ele próprio, as contribuições ao RPPS, poderá, em caso de inadimplência, parcelar a dívida nos termos da legislação do ente federativo, observado o prazo máximo previsto no inciso II do caput do art. 14.

Art. 17. Os termos de acordo de parcelamento ou reparcelamento deverão ser formalizados e encaminhados à SPREV por meio do Sistema de Informações dos Regimes Públicos de Previdência Social - Cadprev, conforme modelos disponibilizados pela SPREV na página da Previdência Social na Internet, para apreciação de sua conformidade com os parâmetros gerais.

Dação em pagamento

(Capítulo III, Seção IV)

Art. 18. É vedada a utilização de bens, direitos e demais ativos de qualquer natureza para dação em pagamento de débitos do ente federativo com o RPPS.

"A melhor forma de prever o futuro é
criá-lo."

Peter Drucker

Exercício

01. Conjunto de alíquotas normais e suplementares e de aportes, discriminadas por benefício, para o financiamento do plano de benefícios e dos custos com a administração desse plano, necessárias para garantir o equilíbrio financeiro e atuarial do plano de benefícios, proposto na avaliação atuarial. Trata-se?

- a) Ativo atuarial.
- b) Plano de custeio de equilíbrio.
- c) Plano de investimentos.
- d) Meta de despesas.